



**Jaarcijfers CoMensha**  
**Het beeld van 2013**

---

## Inhoud

1. .... Voorwoord .....	2
2. .... Ontwikkelingen in 2013 samengevat .....	4
3. .... Het beeld van 2013 .....	6
4. .... Afkortingenlijst.....	17
Bijlage 1: Aanmelding per categorie.....	18
Bijlage 2: Aanmelders .....	19
Bijlage 3: Nationaliteiten .....	21
Bijlage 4: Sector van uitbuiting .....	23
Bijlage 5: Slachtoffers van loverboytechnieken.....	31

---

## 1. Voorwoord

### Inleiding

Graag bieden wij u het jaaroverzicht 2013 van CoMensha aan. De rapportage vloeit voort uit onze registratie van (mogelijke) slachtoffers van mensenhandel en de coördinatie van de opvang.

De registratie van (mogelijke) slachtoffers van mensenhandel is één van onze kerntaken. CoMensha verzamelt deze gegevens voor de Nationaal Rapporteur Mensenhandel en Seksueel Geweld tegen Kinderen Mensenhandel (NRM) maar ook andere instanties zoals de ministeries van Veiligheid en Justitie (V&J) en Volksgezondheid, Welzijn en Sport (VWS) en de Nationale Politie maken hier gebruik van. Tevens verzamelt CoMensha registratiegegevens om de coördinatie van de opvang, zorg en hulpverlening uit te kunnen voeren.

De analyse van de NRM over de jaarcijfers 2013 is terug te vinden in het rapport "Mensenhandel in en uit beeld: cijfermatige update 2009-2013". Dit rapport is te vinden op [www.nationaalrapporteur.nl](http://www.nationaalrapporteur.nl)

Door goede en betrouwbare registratiegegevens beschikbaar te stellen brengt CoMensha slachtoffers van mensenhandel in beeld.

Wij doen dit in nauwe samenwerking met opsporingsdiensten, hulpverleners, opvanginstellingen en vele andere partners. We zijn onze partners erkentelijk voor hun bijdragen aan ons werk. De registratiegegevens van CoMensha vormen een belangrijke leidraad voor beleidsmakers die zich met de aanpak mensenhandel bezig houden.

In deze jaarrapportage treft u informatie aan die is gebaseerd op de aanmeldingen van (mogelijke) slachtoffers van mensenhandel en de door ons geregistreerde kenmerken van de slachtoffers over het jaar 2013.

### Slachtoffers in beeld

Er is sprake van een daling van het aantal aanmeldingen in 2013 ten opzichte van 2012. In 2013 zijn 1437 slachtoffers van mensenhandel bij CoMensha aangemeld. In 2012 waren dit er 1711 en in 2011 1222. Het is niet duidelijk wat de oorzaak van deze daling is, pas na 2014 kan worden gezien of de daling zich voortzet. Als gekeken wordt naar de cijfers van 2011 (1222) en de piek van 2012 buiten beschouwing wordt gelaten, dan is er nog steeds een stijging van het aantal aangemelde (mogelijke) slachtoffers.

Het totaal aantal aanmeldingen van de Politie, KMar en de ISWZ is in 2013 minder dan in 2012. Alleen van de regiocoördinatoren mensenhandel en Beschermd Opgang/Nidos ontving CoMensha meer meldingen dan de jaren daarvoor.

Achter een deel van de 1437 aanmeldingen uit 2013 gaat leed schuil. Iedere aanmelding brengt een nieuw verhaal met zich mee. Op de CoMensha helpdesk ervaren wij dat iedere dag. Onvrijwilligheid, machtsmisbruik, uitbuiting en machteloosheid komt uit alle verhalen naar voren. Slachtoffers van mensenhandel bevinden zich in een kwetsbare situatie en zijn vaak onzichtbaar.

CoMensha beschouwt het als haar plicht om deze groep een gezicht te geven en in beeld te brengen. Dat doen wij door anoniem over hen te rapporteren. Wij laten weten hoe oud ze zijn,

---

waar ze vandaan komen, in welke sector de uitbuiting plaats vond en welke personen of instanties hen uiteindelijk aangetroffen en aangemeld hebben. Hadden ze opvang nodig en zo ja waar hebben ze die opvang dan gekregen?

### **Aantal slachtoffers dat opvang nodig heeft minder dan voorgaande jaren**

CoMensha heeft voor 212 cliënten een opvangplek gezocht. Dit is een afname ten opzichte van 2012 toen voor 274 cliënten opvang is gezocht. Dat is een afname van 23%. Er zijn 131 cliënten geplaatst in de Categoriele Opvang voor Slachtoffers van Mensenhandel (COSM) en voor 47 cliënten is eerste opvang in de vrouwen- en maatschappelijke opvang gevonden.

Het vinden van een geschikte opvangplek is onder andere door de COSM makkelijker en sneller te realiseren dan voorgaande jaren. De CoMensha-plaatsingslijst is aan het einde van het jaar zelfs gereduceerd tot nul. CoMensha is alle opvanginstellingen dankbaar voor het opnemen van de slachtoffers van mensenhandel. In sommige gevallen is zelfs geïmproviseerd en boventallig opgenomen enkel en alleen om te voorkomen dat iemand geen geschikte plek zou vinden en het risico zou kunnen lopen op straat te moeten verblijven.

### **Samen sterk**

CoMensha investeert in het aanhalen van de samenwerking met de opvang en de regiocoördinatoren. Samen staan wij sterk.

Wij blijven aandacht vragen voor slachtoffers van mensenhandel en hun behoeften. Wij gaan door totdat alle slachtoffers van mensenhandel in beeld zijn en perspectief op een menswaardig bestaan geboden wordt.

Ik nodig u van harte uit om de resultaten van onze registratie over het jaar 2013 tot u te nemen en om met ons de krachten te blijven bundelen ten behoeve van de zichtbare- en onzichtbare slachtoffers van mensenhandel.

Martin Sitalsing  
Bestuursvoorzitter CoMensha

---

## 2. Ontwikkelingen in 2013 samengevat

De negen belangrijkste gesignaleerde ontwikkelingen in 2013 in het kort:

### 1. Minder (mogelijke) slachtoffers van mensenhandel aangemeld

In 2013 zijn 1437 (mogelijke) slachtoffers van mensenhandel bij CoMensha aangemeld. In 2012 waren dit er 1711 en in 2011 1222. Het betreft een daling van 16% ten opzichte van 2012.

### 2. Minder verzoeken op opvang dan voorgaande jaren

CoMensha heeft voor 212 cliënten een eerste opvangplek gezocht. Dit is een afname ten opzichte van 2012 toen voor 274 cliënten opvang is gezocht. Het gaat om een afname van 23%. Van de in 2013 aangemelde cliënten zijn 131 geplaatst in de Categoriële Opvang voor Slachtoffers van Mensenhandel (COSM) en voor 47 cliënten is bemiddeld in de vrouwen- en maatschappelijke opvang.

### 3. Totale caseload regiocoördinatoren 939 cliënten

Aan de acht regiocoördinatoren mensenhandel is gevraagd hoeveel (mogelijke) slachtoffers van mensenhandel zij in 2013 hebben begeleid. Gezamenlijk hebben zij 939 cliënten begeleid.

### 4. Taakstelling: Sinds begin pilot vijftien woningen toegewezen

Sinds de start van de pilot in 2012 zijn er 82 cliënten bij CoMensha aangemeld voor woonruimte in het kader van de taakstelling. Daarvan hebben 15 mensen woonruimte gekregen; 9 van hen zijn verhuisd naar zelfstandige woonruimte en 6 mensen wonen in een zogenaamde doorstroomwoning die onder toezicht staan van COSM ACM ( HVO Querido te Amsterdam).

### 5. Minder meldingen opsporingsdiensten

Het aantal meldingen van de Politie, KMar en de ISWZ is in 2013 minder dan in 2012. Het aantal meldingen dat door de regiocoördinatoren gedaan wordt is in 2013 toegenomen, van 55 in 2012 naar 141 in 2013. Ook het aantal meldingen van de beschermde opvang is toegenomen.

### 6. Meeste slachtoffers afkomstig uit EU, Nederland op 1

Ongeveer 32% van de bij CoMensha gemelde (mogelijke) slachtoffers van mensenhandel heeft de Nederlandse nationaliteit. Dit is ook in 2013 weer de meest voorkomende nationaliteit. Nederland staat bovenaan in de top 5 van landen van herkomst van slachtoffers, gevolgd door Roemenië, Hongarije, Bulgarije en Nigeria.

### 7. Meeste vrouwen uitgebuit in de prostitutie, meeste mannen in de gereguleerde arbeid of dienstverlening

Het aantal vrouwen dat in de prostitutie wordt uitgebuit is al sinds jaren veel hoger dan het aantal vrouwen dat in overige sectoren wordt uitgebuit. Van het totaal aantal aangemelde vrouwen is 72% uitgebuit in de seksuele dienstverlening. 5% is uitgebuit in de gereguleerde arbeid of dienstverlening, 1% is slachtoffer van gedwongen criminaliteit, 14% van de aangemelde vrouwen heeft nog niet gewerkt en van 8% is het onbekend in welke sector ze zijn uitgebuit.

Mannen worden met name uitgebuit in de sector gereguleerde arbeid of dienstverlening. Hierbij gaat het om 48% van de meldingen. 24% van de mannen

---

is uitgebuit door middel van seksuele dienstverlening, 9% moest gedwongen criminele activiteiten verrichten, 5% heeft nog niet gewerkt en van 14% van de aangemelde mannen is het niet bekend in welke sector ze zijn uitgebuit.

**8. Leeftijdsgroepen: Groep vrouwen tussen 24 en 30 het grootst**

De groep bij CoMensha aangemelde vrouwen tussen 24 en 30, namelijk 362 vrouwen is het grootst.

**9. Minder slachtoffers van loverboytechnieken aangemeld**

In 2013 heeft CoMensha 196 (mogelijke) slachtoffers van loverboytechnieken geregistreerd. Dit is een vermindering ten opzichte van 2012 toen in 278 gevallen is aangegeven dat er sprake was van loverboytechnieken. Dit is een daling van 29%.

### 3. Het beeld van 2013

#### 1. 16% minder (mogelijke) slachtoffers van mensenhandel aangemeld

CoMensha is hét centrale meldpunt voor alle (mogelijke) slachtoffers van mensenhandel in Nederland. Bij het geringste vermoeden van mensenhandel nemen opsporingsdiensten contact op met CoMensha. CoMensha registreert feiten over de aard en omvang van de populatie bekende slachtoffers in Nederland.

Onderstaande tabel toont de ontwikkeling van het aantal bij CoMensha aangemelde slachtoffers van mensenhandel vanaf 1998.

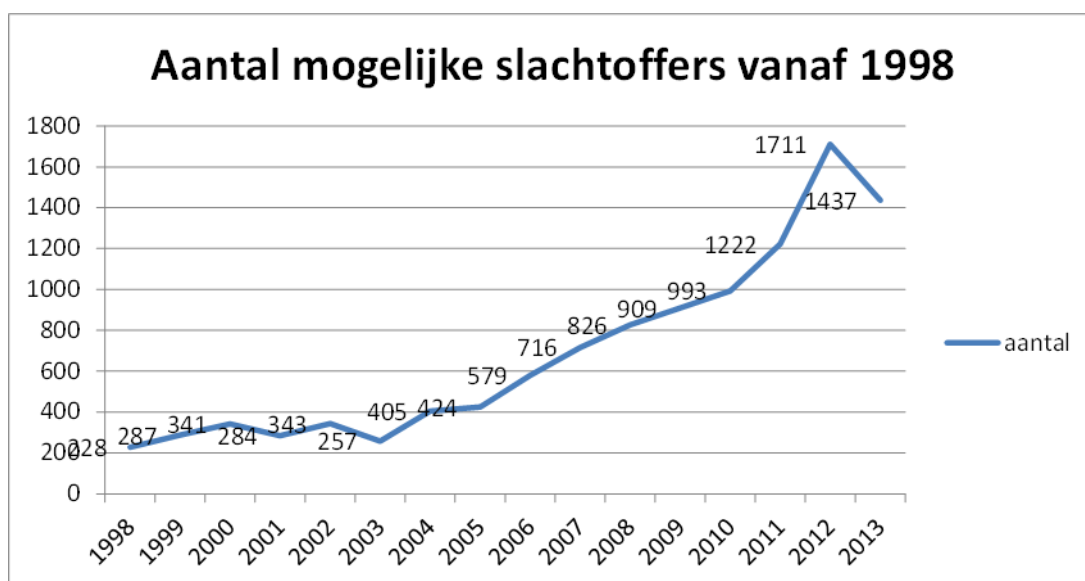

Tabel 1: Aantal aanmeldingen per jaar

Het aantal (mogelijke) slachtoffers dat per jaar wordt aangemeld bij CoMensha is in 2013 afgenomen van 1711 in 2012 naar 1437 in 2013. Een afname van 16%.

CoMensha heeft in 2013 van bijna alle aanmelders minder (mogelijke) slachtoffers van mensenhandel aangemeld gekregen. Dit geldt zowel voor de opsporingsdiensten Politie, KMar en ISZW als voor de vrouwen- en maatschappelijke opvang.

Voor meer informatie per categorie aanmelding zie [bijlage 1](#).

#### 2. Minder verzoeken op opvang dan voorgaande jaren

CoMensha heeft in 2013 voor 212 cliënten een opvangplek gezocht. Dit is een afname ten opzichte van 2012 toen voor 274 cliënten opvang is gezocht.

Van de 212 cliënten die hebben aangegeven opvang via CoMensha nodig te hebben, zijn 131 cliënten in de COSM geplaatst. Voor 47 cliënten plek gevonden in de vrouwen- of maatschappelijke opvang.

<b>Eerste opvangverzoeken 2013 ingediend bij CoMensha</b> (het betreft hier uitsluitend de eerste opvang na aanmelding van cliënten)		
	<b>Mannen</b>	<b>Vrouwen</b>
Geplaatst in vrouwen- of maatschappelijke opvang	8	39
Geplaatst in Categoriële Opvang Mensenhandel (COSM)*	27	104
Opvang niet meer nodig bijvoorbeeld omdat cliënt zelf onderdak heeft gevonden	4	10
Cliënt is vertrokken voordat opvang gevonden was (MOB)	1	2
Cliënt is op een noodbed geplaatst, omdat geen geschikte plek gevonden kon worden. Client is op een later tijdstip doorgestroomd naar een opvanginstelling	1	6
Cliënt gaat mee in taakstelling	1	7
Terug naar land van herkomst	-	2
<b>Totaal</b>	<b>42</b>	<b>170</b>

*Tabel 2: Aantal verzoeken voor eerste opvang bij CoMensha*

\*Het gaat hier om cliënten die in 2013 zijn aangemeld en ook in 2013 wat betreft eerste opvang in de COSM zijn geplaatst. Het totale aantal cliënten dat in 2013 in de COSM is geplaatst wijkt af van het hier boven genoemde aantal. Er zijn in 2013 cliënten in de COSM geplaatst die al in 2012 aangemeld zijn, maar nog op de plaatsingslijst stonden. Tot slot zijn er cliënten die eerst op een noodbed zijn geplaatst en vervolgens een plek in de opvang of in de COSM kregen als vervolgoopvang.

In 2013 zijn, van de in dat jaar aangemelde cliënten, meer cliënten in de COSM geplaatst dan in 2012, namelijk 131 versus 113. Het aantal plaatsingen in de vrouwen –of maatschappelijke opvang is afgenomen van 95 in 2012 naar 47 in 2013.

In 17 gevallen was opvang niet meer nodig omdat cliënt zelf opvang had gevonden of met onbekende bestemming is vertrokken. CoMensha heeft echter wel de nodige inspanningen geleverd.

#### *Opvanginstellingen*

Niet alle (mogelijke) slachtoffers van mensenhandel kunnen worden geplaatst in de COSM. Dit komt omdat niet alle cliënten aan de toelatingscriteria voldoen. Er kan alleen in de COSM geplaatst worden, als de cliënt in de bedenktijd zit, niet de Nederlandse nationaliteit heeft en niet eerder een hulpverleningstraject heeft doorlopen.

Voor de cliënten die niet aan deze criteria voldoen omdat zij bijvoorbeeld al aangifte hebben gedaan en/of de Nederlandse nationaliteit bezitten, bemiddelt CoMensha voor een plek in de vrouwen- en maatschappelijke opvang. CoMensha werkt hiervoor samen met een groot aantal opvanginstellingen.

#### *Niet COSM opvanginstellingen*

De cliënten die in 2013 zijn aangemeld en die tevens een opvangverzoek hadden zijn door CoMensha bij de volgende instellingen geplaatst.



<b>Vrouwen</b>	
<b>Opvanginstelling</b>	<b>Aantal</b>
ACM regulier	12
Blijf Alkmaar	1
CVD Rotterdam	1
Fier Fryslân	1
Kopland	2
Kwintes Ronde (noodbed)	1
Leger des Heils "De Haven"	1
Moviera	8
Nidos Assen	1
Rimo	1
Rosa Manus	1
SHOP 24 Uursopvang	4
SMO 's-Hertogenbosch	2
Tussenvoorziening	1
Wende, Stichting	1
Xonar - 24 uurs vrouwenwoonvoorziening 24 u	1
Instelling in het noorden des lands	1
Noodbed bij gebrek aan goede opvangplek	5

Tabel 3: verzoeken om opvang vrouwen bij CoMensha (niet COSM)

<b>Mannen</b>	
<b>Opvanginstelling</b>	<b>Aantal</b>
CVD - Crisiscentrum Rotterdam	1
Leger des Heils "De Haven"	2
Mannenopvang Passantenhotel	2
Kopland	1
Weerdsingel	1
Wende, Stichting	1
Noodbed bij gebrek aan goede opvangplek	1

Tabel 4: verzoeken om opvang mannen bij CoMensha (niet COSM)

### 3. Totale caseload regiocoördinatoren 939 cliënten

CoMensha regelt de opvang voor meerderjarige (mogelijke) slachtoffers van mensenhandel die rechtmatig in Nederland verblijven. In 2013 heeft CoMensha voor 212 cliënten opvang gezocht. Het gaat hierbij om cliënten die in 2013 zijn aangemeld.

Zodra een cliënt in de opvang is geplaatst draagt CoMensha de coördinatie van de hulp over aan de zogenaamde regiocoördinatoren mensenhandel. Zij begeleiden de cliënt bij de verschillende procedures en houden zicht op doorlooptijden.

Aan de acht regiocoördinatoren mensenhandel is gevraagd hoeveel slachtoffers van mensenhandel zij in 2013 hebben begeleid. Alle regiocoördinatoren hebben gereageerd. Onderstaande tabel geeft een beeld van de caseload van de regiocoördinatoren (volgens eigen opgave).

<b>Caseload 2013 regiocoördinator</b>	
Regiocoördinatie Amsterdam	60
Regiocoördinatie Utrecht	88
Regiocoördinatie Groningen	163
Regiocoördinatie Twente	36
Regiocoördinatie Den Bosch	1
Regiocoördinatie Friesland	223
Regiocoördinatie Den Haag	267
Regiocoördinatie Rotterdam	101
<b>Totaal</b>	<b>939</b>

Tabel 5: Caseload regiocoördinatoren 2013

De bovenstaande tabel geeft de *caseload* weer van de verschillende regiocoördinatoren. De regio Den Haag heeft de grootste caseload gevolgd door Friesland.

Het gaat hierbij niet om unieke cliënten, er kunnen dubbeltellingen inzitten. Wanneer een cliënt tijdens het lopende jaar verhuist naar een andere regio wordt de cliënt in de nieuwe regio opgenomen in de caseload van de regiocoördinator. In dit voorbeeld zijn er dus twee regiocoördinator die zorg hebben verleend en maakt de cliënt deel uit van de caseload van beide instellingen.

#### 4. Taakstelling: Sinds begin pilot vijftien woningen toegewezen

Per 1 maart 2012 vallen slachtoffers van mensenhandel onder de gemeentelijke taakstelling. De taakstelling is bedoeld voor cliënten die in de opvang verblijven en klaar zijn om zelfstandig te gaan wonen.

Opvanginstellingen die aangeven dat een cliënt klaar is om zelfstandig te wonen, kunnen de cliënt aanmelden bij CoMensha. CoMensha meldt de cliënt vervolgens aan bij het COA. De bemiddeling namens de cliënt naar zelfstandige woonruimte gebeurt door het COA. Het COA zoekt naar een match tussen een cliënt en een beschikbare woning aan de hand van informatie over de cliënt.

##### *Totaal sinds het begin van de pilot*

Sinds de start van de pilot in 2012 zijn er 82 cliënten bij CoMensha aangemeld voor woonruimte in het kader van de taakstelling. Daarvan hebben 15 mensen woonruimte gekregen; 9 van hen zijn verhuisd naar zelfstandige woonruimte en 6 mensen wonen in een zogenaamde doorstroomwoning. Die door COSM ACM (HVO Querido) worden beheerd.

##### *2013*

In 2013 heeft de gemeente Amsterdam een aantal doorstroomplekken in woningen gecreëerd die onder de taakstelling vallen.

Totaal aangemeld door opvang bij CoMensha voor taakstelling	32
Aangemeld door CoMensha bij COA	13
Aangemeld door COA bij gemeente	4
Op wachtlijst doorstroomwoning in Amsterdam	5
Naar doorstroomwoning in Amsterdam	3
Woning aangeboden gekregen	2

Zelf woonruimte gevonden	2
Aanmelding ingetrokken	1
Niet aangemeld door CoMensha bij COA wegens incompleet dossier	2

Tabel 6: Taakstellingsgegevens cliënten die in 2013 aangemeld zijn.

In 2013 zijn er 32 nieuwe cliënten aangemeld bij CoMensha voor de taakstelling. Daarvan zijn 17 cliënten in afwachting van behandeling door COA of gemeente en 5 cliënten staan op de wachtlijst om door te stromen naar een doorstroomwoning in regio Amsterdam.

In totaal hebben 5 cliënten in 2013 een eigen woning gekregen waarvan 3 in een doorstroomwoning in Amsterdam. De 2 andere cliënten hebben elders woonruimte gekregen.

#### *Eerdere aanmeldingen*

Daarnaast waren er in 2013 nog 42 niet afgeronde aanmeldingen vanuit 2012.

Daarvan zijn 3 cliënten verhuisd naar een doorstroomwoning en 5 cliënten naar woonruimte elders. 3 Cliënten hebben een woning aangeboden gekregen, maar hebben die geweigerd.

14 cliënten hebben zelf woonruimte gevonden en van 7 cliënten is de aanmelding ingetrokken.

## 5. Minder aanmeldingen opsporingsdiensten

CoMensha registreert de organisaties die (mogelijke) slachtoffers van mensenhandel melden. In hoofdstuk B8 van de Vreemdelingencirculaire 2000 is vastgelegd dat de politie en de KMar (mogelijke) slachtoffers van mensenhandel bij de geringste aanwijzing bij CoMensha melden.

In 2013 is de politie de grootste melder met 53% van het totaal, gevolgd door de KMar met 23% van het totaal aantal meldingen.

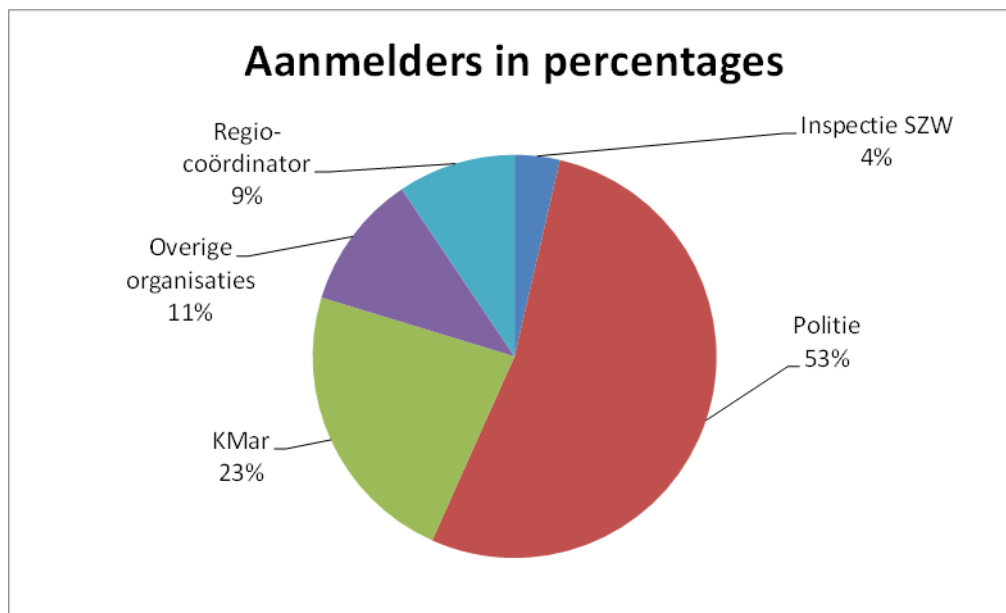

Diagram 7: Aanmelders van (mogelijke) slachtoffers van mensenhandel in percentages

*Toelichting: Onder politie vallen: Vreemdelingenpolitie, Recherche en Landelijke Eenheid. Onder overige instanties vallen o.a. diverse vrouwen- en maatschappelijke (beschermde) opvanginstellingen, hulpverlening voor jongeren, buitenlanders-/vluchtelingen-/Asiel organisaties, maatschappelijke dienstverlening, regiocoördinatoren en advocatuur. Sommige*

---

*cliënten worden door meer dan één instantie aangemeld, het totaal aantal aanmelders is daardoor hoger dan het totaal aantal unieke cliënten.*

Ondanks de B8 regeling waarin opgenomen staat dat opsporingsdiensten bij CoMensha moeten melden, is het aanleveren van gegevens geen vanzelfsprekendheid. CoMensha investeert veel tijd om met opsporingsdiensten en andere partijen om de tafel te zitten en aandacht te vragen voor de meldplicht. Zo heeft CoMensha in 2013 een aantal werkbezoeken afgelegd bij een aantal eenheden van de Politie. Ook zijn er gesprekken met de ISZW en de KMar geweest.

## Aanmelders

	2011	2012			2013		
		18-	18+	Onbekende leeftijd	18-	18+	Onbekende leeftijd
Advocatuur	19	-	13	-	-	7	-
Beschermde opvang/Nidos	-	25	2	-	68	3	-
Vluchtelingenwerk/asiel	12	-	5	-	1	3	-
Cliënt zelf	2	-	-	-	-	2	-
IOM	5	1	2	1	-	-	-
Maatschappelijke dienstverlening	3	5	21	-	-	4	-
MO/VO	98	39	40	-	28	5	-
KMar	24	5	439	1	1	343	-
Regio-coördinator	66	4	51	-	41	95	5
Jeugdhulpverlening	5	5	1	-	19	9	-
Overige organisaties	35	2	33	2	1	7	5
Particulier	6	-	3	-	-	-	-
Politie	960	133	835	5	123	667	3
Inspectie SZW	33	5	92	1	-	54	-
<b>Totaal</b>	<b>1268</b>	<b>224</b>	<b>1537</b>	<b>10</b>	<b>282</b>	<b>1199</b>	<b>13</b>

Tabel 8: Aanmelders van (mogelijke) slachtoffers van mensenhandel uitgesplitst naar minder- en meerderjarig.

Meerdere organisaties kunnen eenzelfde cliënt aanmelden. Hierdoor is het totale aantal aanmelders hoger dan het totale aantal cliënten.

Het aantal meldingen van de Politie, KMar en de ISZW is in 2013 minder dan in 2012. Het aantal meldingen dat door de regiocoördinatoren gedaan wordt is in 2013 toegenomen, van 55 in 2012 naar 141 in 2013. Deze extra meldingen zijn met name afkomstig van de zorgcoördinator in Groningen.

Ook het aantal meldingen van de beschermde opvang is toegenomen. De meeste van deze cliënten zijn ook door Nidos aangemeld.

Voor meer informatie per politie-eenheid zie [bijlage 2](#).

## 6. Meeste slachtoffers afkomstig uit EU, Nederland op 1

Ongeveer 32% van de bij CoMensha gemelde (mogelijke) slachtoffers van mensenhandel heeft de Nederlandse nationaliteit. Dit is ook in 2013 weer de meest voorkomende nationaliteit. Nederland staat bovenaan de top 5 van landen van herkomst van slachtoffers, gevolgd door Roemenië, Hongarije, Bulgarije en Nigeria.

2011		2012		2013	
1.Nederland	337	Nederland	428	Nederland	455
2.Nigeria	134	Bulgarije	302	Roemenië	193
3.Hongarije	121	Hongarije	217	Hongarije	172
4.Polen	104	Roemenië	129	Bulgarije	123
5.Bulgarije	73	Nigeria	95	Nigeria	54
6.Sierra Leone	62	Polen	67	Guinee	51
7.Guinee	58	Sierra Leone	60	Sierra Leone	33
8.China	40	Guinee	47	China	31
8.Roemenië	40	Macedonië	27	Polen	22
9.Angola	19	Filipijnen	14	Filipijnen	16
10.Uganda	14				

Tabel 9: Meest voorkomende nationaliteiten

Het aantal meldingen van Nederlandse (mogelijke) slachtoffers neemt ten opzichte van voorgaande jaren toe. Dit komt met name door de regiocoördinator Groningen die in 2013 meer is gaan melden.

Roemenië, Bulgarije en Hongarije staan al jaren hoog in de meest voorkomende nationaliteiten. Echter, het aantal meldingen verschilt per jaar. In 2013 (123) zijn ten opzichte van 2012 (303) bijvoorbeeld veel minder Bulgaren gemeld.

Het aantal meldingen uit Nigeria neemt ook af.

Voor meer informatie per nationaliteit zie [bijlage 3](#).

## 7. Meeste vrouwen uitgebuit in de prostitutie, meeste mannen in de gereguleerde arbeid of dienstverlening

CoMensha gebruikt sinds 2013 de Europese Richtlijn om aan te geven om welke vorm van uitbuiting het gaat. In de Europese Richtlijn Directive 2011/36/EU wordt in art. 2.3 een vijftal uitingsvormen onderscheiden, namelijk door het slachtoffer met middelen zoals dwang te bewegen tot:

- seksuele dienstverlening;
- 'gereguleerde' arbeid of dienstverlening;
- bedelarij;
- criminaliteit;
- afstaan van organen.

Onderstaande diagrammen geven een overzicht per sekse.

In 2013 zijn bij CoMensha geen (mogelijke) slachtoffers aangemeld die werden uitgebuit door middel van bedelarij of het afstaan van organen.

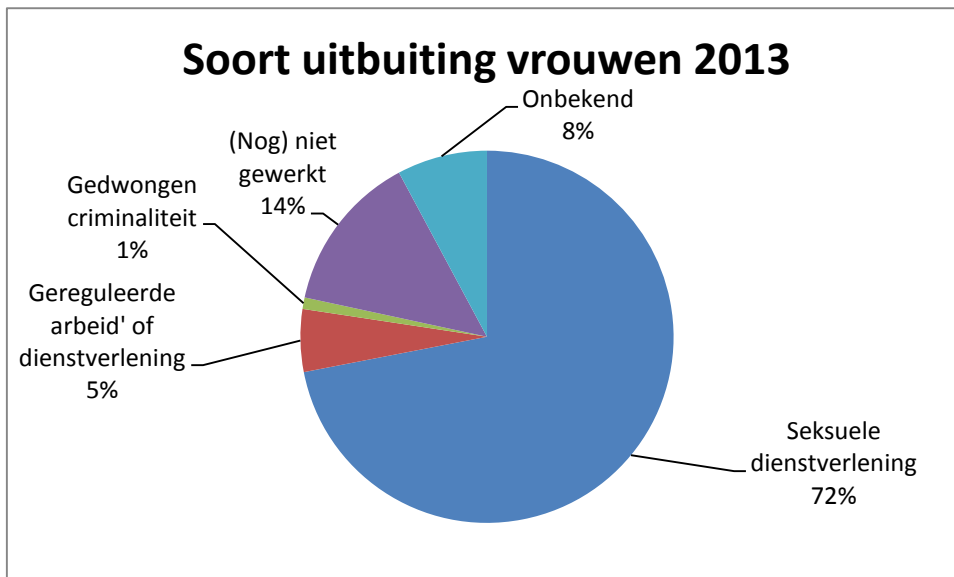

Diagram 10: Soort uitbuiting vrouwen

Net als voorgaande jaren zijn ook in 2013 de meeste vrouwelijke (mogelijke) slachtoffers van mensenhandel, in 72% van de meldingen, aangetroffen in de seksuele dienstverlening.

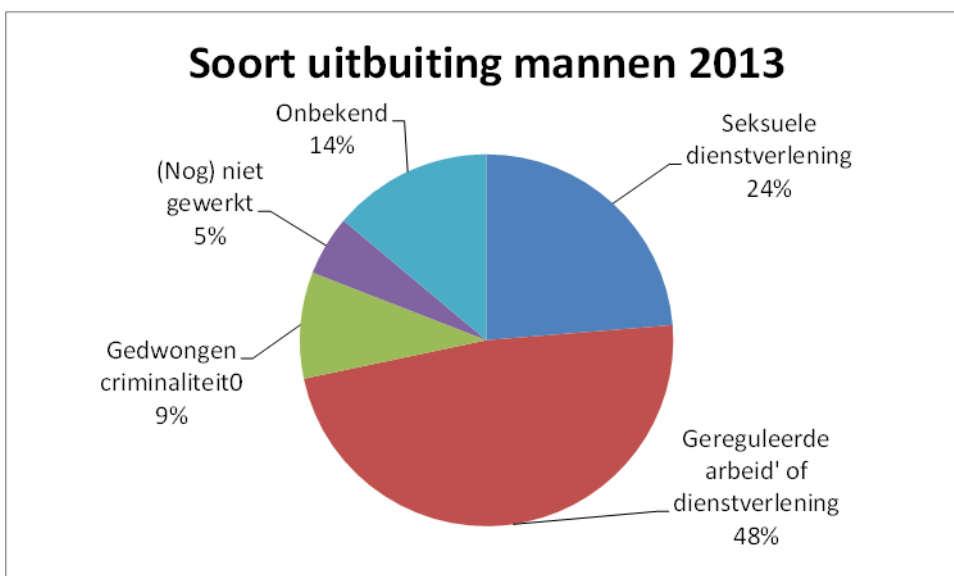

Diagram 11: Soort uitbuiting mannen

In 2013 zijn de meeste mannelijke (mogelijke) slachtoffers van mensenhandel uitgebuit in de categorie "gereguleerde arbeid of dienstverlening" gevolgd door de categorie seksuele dienstverlening.

Voor een uitsplijting naar sekse, minder/meerderjarigheid en gespecificeerd soort uitbuiting zie [bijlage 4](#).

#### **8. Leeftijdsgroepen: Groep vrouwen tussen 24 en 30 het grootst**

CoMensha heeft dit jaar de leeftijdstabel 18 t/m 23 gesplitst in een tabel van 18 t/m 20 en 21 t/m 23. De reden hiervoor is dat in de nieuwe Wet regulering prostitutie en bestrijding

misstanden seksbranche (Wrp) de leeftijd om in de prostitutie te mogen werken van 18 naar 21 jaar gaat. Er wordt een overgangstermijn van één jaar gegeven nadat de wet is ingegaan. Om de komende jaren de leeftijden goed te kunnen vergelijken is de leeftijdsverdeling aangepast.

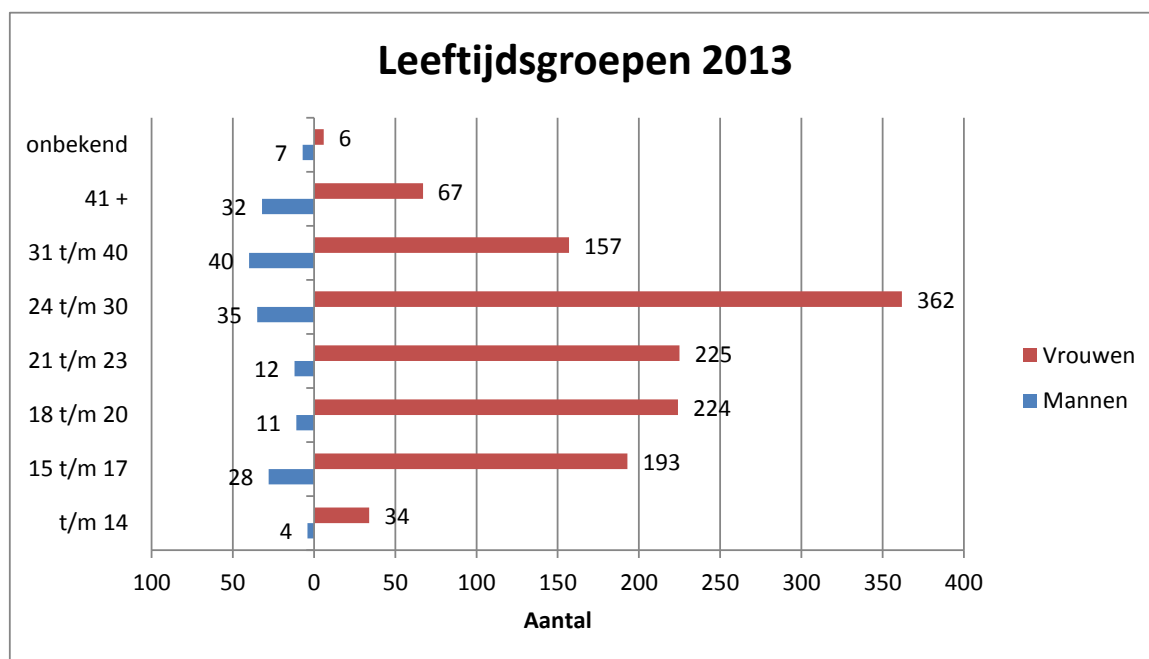

Grafiek 12: Verdeling leeftijdsgroepen 2013

De groep vrouwen tussen 24 en 30 is het grootst. Bij de mannen is er niet echt een uitschieter, behalve dan dat de groep minderjarigen relatief vrij groot is. Dit zijn vooral de meldingen van de beschermde opvang Jade. Verder zijn zowel bij de mannen als de vrouwen alle leeftijdsgroepen vertegenwoordigd.

## 10. Minder slachtoffers van loverboytechnieken aangemeld

In 2012 heeft de minister van V&J de Tweede Kamer in het kader van het project "Rijksbrede Aanpak Loverboys" toegezegd dat CoMensha voortaan apart melding zou maken van het aantal cliënten waarbij er sprake is van loverboytechnieken.

In 2013 heeft CoMensha 196 (mogelijke) slachtoffers van loverboytechnieken geregistreerd. Dit is een vermindering ten opzichte van 2012 toen in 278 gevallen is aangegeven dat er sprake was van loverboytechnieken. Dit is een daling van 29%.

	t/m 14	15 t/m 17	18 t/m 20	21 t/m 23	24 t/m 30	31 t/m 40	41 +	Leeftijd onbekend	Totaal
België	-	-	-	-	1	-	-	-	1
China	-	-	-	-	-	-	1	-	1
Gambia	-	-	-	-	-	1	-	-	1
Marokko	-	1	1	-	1	-	-	-	3
Nederland	17	79	51	19	8	4	1	3	182
Nigeria	-	-	-	-	-	1	-	-	1
Roemenië	-	2	1	1	-	-	-	-	4



Slowakije	-	-	-	1	-	-	-	-	1
Suriname	-	1	-	-	-	-	-	-	1
Turkije	-	1	-	-	-	-	-	-	1
Totaal	17	84	53	21	10	6	2	3	196

*Tabel 13: Leeftijd en nationaliteit slachtoffers van loverboytechnieken*

De leeftijd van de meeste slachtoffers van loverboytechnieken bedraagt tussen de 15 t/m 17 jaar. Dit is een opvallende verschuiving omdat in 2012 en de jaren daarvoor de meest voorkomende leeftijdsgroep die van 18 t/m 23 jaar was.

Voor meer informatie over slachtoffers van loverboytechnieken zie [bijlage 5](#).

---

## 4. Afkortingenlijst

ACM	Amsterdams Coördinatiepunt Mensenhandel
AZC	Asielzoekerscentrum
COA	Centraal Orgaan opvang Asielzoekers
CoMensha	Coördinatiecentrum Mensenhandel
COSM	Categorale opvang voor slachtoffers van mensenhandel
EU	Europese Unie
ISZW	Inspectie Sociale Zaken en Werkgelegenheid
KMar	Koninklijke Marechaussee
MOB	Met onbekend bestemming
NGO	Niet-gouvernementele organisatie
NRM	Nationaal Rapporteur Mensenhandel en Seksueel Geweld tegen Kinderen
SZW	Ministerie van Sociale Zaken en Werkgelegenheid
V&J	Ministerie van Veiligheid en Justitie
VWS	Ministerie van Volksgezondheid, Welzijn en Sport
Wrp	Wet regulering prostitutie en bestrijding misstanden seksbranche

## Bijlage 1: Aanmelding per categorie

Categorie aanmelding 1 januari tot en met 31 december 2013

<b>Categorie aanmelding</b>			
	<b>2011</b>	<b>2012</b>	<b>2013</b>
Registratie	817	1323 (204 minderjarigen)	1114 (239 minderjarig en 12 leeftijd onbekend)
Registratie en Opvang	280	274 (6 minderjarigen)	212 (3 minderjarig)
Registratie, Informatie en Advies	125	114 (13 minderjarigen)	111 (17 minderjarig en 1 leeftijd onbekend)
<b>Totaal</b>	<b>1222</b>	<b>1711 (223 minderjarigen)</b>	<b>1437 (259 minderjarig en 13 leeftijd onbekend)</b>

Tabel 1, bijlage 1: Aantal aanmeldingen per categorie

CoMensha maakt bij de registratie gebruik van een onderverdeling gebaseerd op haar drie belangrijkste diensten: registratie van slachtoffers van mensenhandel, coördinatie van opvang en hulpverlening en het geven van informatie en advies.

- Registratie: Aanmeldingen van slachtoffers die geregistreerd worden om een beeld te krijgen van de aard en omvang van de groep slachtoffers, maar die geen hulp- of adviesaanvraag hebben.
- Registratie en Opvang: Aanmeldingen van slachtoffers die een opvangplaats nodig hebben. CoMensha bemiddelt in het vinden van een plek en coördineert de begeleiding.
- Registratie, Informatie en Advies: Het registeren van vragen van hulpverleners, politie en particulieren over een aspect van de begeleiding of situatie van een slachtoffer. Het betreft hier vragen over cliënten die niet in de opvang verblijven, maar zelfstandig wonen. CoMensha doet voor deze cliënten vaak ook de regiocoördinatie.

## Bijlage 2: Aanmelders

### Aantal meer- en minderjarigen per politie-eenheid (als geografisch gebied)

Sinds januari 2013 is de Nationale Politie van start gegaan, in plaats van de vroegere 26 regio's zijn er nu 10 politie-eenheden een Landelijke eenheid. CoMensha gebruikt deze eenheden om te registreren uit welk geografisch gebied de aanmeldingen komen.

	Minderjarig			Meerderjarig			Leeftijd onbekend		
	Mannen	Vrouwen	Totaal	Mannen	Vrouwen	Totaal	Mannen	Vrouwen	Totaal
Amsterdam	-	18	18	14	46	60	6	-	6
Den Haag	-	19	19	14	132	146	-	1	1
Limburg	-	1	1	3	33	36	-	-	-
Midden-Nederland	1	7	8	8	45	53	-	-	-
Noord Holland	-	3	3	4	40	44	-	-	-
Noord-Nederland	27	88	115	11	109	120	1	4	5
Oost Brabant	1	28	29	14	98	112	-	-	-
Oost-Nederland	3	20	23	8	64	72	-	-	-
Rotterdam	-	41	41	16	110	126	-	1	1
Zeeland-West Brabant	-	1	1	1	12	13	-	-	-
Landelijk*	-	-	-	34	13	47	-	-	-
KMar district Noord-Oost	-	1	1	-	33	33	-	-	-
KMar district Schiphol	-	-	-	1	116	117	-	-	-
KMar district West	-	-	-	-	20	20	-	-	-
KMar district Zuid	=	-	-	2	164	166	-	-	-
<b>Totaal</b>	<b>32</b>	<b>227</b>	<b>259</b>	<b>130</b>	<b>1035</b>	<b>1165</b>	<b>7</b>	<b>6</b>	<b>13</b>

Tabel 1 bijlage 2: Aantal meldingen per geografisch gebied.

\*Landelijk: hier gaat het om landelijke politieacties van de Landelijke Eenheid (voorheen KLPD) en landelijke acties van de ISZW.

De in deze tabel genoemde aantallen zijn niet allemaal aangemeld door de politie. CoMensha gebruikt de politie-eenheden als geografisch gebied om aan te geven hoeveel cliënten er binnen een gebied worden aangemeld, ongeacht door wie de aanmelding gedaan wordt.

CoMensha vermeldt de KMar-districten apart omdat de grenzen van deze gebieden niet overeenkomen met de grenzen van de politie-eenheden. Bij de KMar-districten is het in tegenstelling tot de politie-eenheden wel altijd de KMar die de aanmelding gedaan heeft.

	<b>Politie</b>	<b>Landelijke Eenheid</b>	<b>KMar</b>	<b>Inspectie SZW</b>	<b>Regio-coördinator</b>	<b>Overige organisaties</b>	<b>Totaal</b>
Amsterdam	57	-	1	5	-	25	88
Den Haag	124	-	5	1	16	27	173
Limburg	37	-	-	-	-	1	38
Midden-Nederland	56	-	-	-	1	5	62
Noord Holland	34	12	1	-	-	-	47
Noord-Nederland	67	-	-	-	103	90	260
Oost Brabant	140	-	2	-	-	3	145
Oost-Nederland	91	-	-	5	-	5	101
Rotterdam	147	-	-	-	21	4	172
Zeeland-West Brabant	13	-	-	-	-	2	15
Landelijk	1	3	-	43	-	-	47
KMar district Noord-Oost	-	-	34	-	-	-	34
KMar district Schiphol	1	-	117	-	-	-	118
KMar district West	-	-	20	-	-	-	20
KMar district Zuid	10	-	164	-	-	-	174
<b>Totaal</b>	<b>778</b>	<b>15</b>	<b>344</b>	<b>54</b>	<b>141</b>	<b>162</b>	<b>1494</b>

*Tabel 2 bijlage 2: Overzicht van welke instantie heeft gemeld per geografisch gebied*

Meerdere organisaties kunnen eenzelfde cliënt aanmelden. Hierdoor is het totale aantal aanmelders hoger dan het totale aantal cliënten. De politie en de KMar zijn de grootste aanmelders.

Het feit dat in een KMar-district ook aanmeldingen van de politie voorkomen (en andersom), betekent dat een cliënt door beide organisaties is aangemeld. Afhankelijk van de eerste aanmelder wordt vanuit dit geografische gebied geregistreerd.

Door toepassing van deze registratiemethodiek zijn er 1494 aanmeldingen gedaan. Na correctie van de dubbele meldingen komt het totale aantal aangemelde slachtoffers uit op 1437.

### Bijlage 3: Nationaliteiten

#### *Minderjarigen*

In 2013 zijn er meer minderjarigen bij CoMensha aangemeld dan voorgaande jaren. Dit komt omdat de Beschermd opvang (Jade) en Nidos bij CoMensha slachtoffers van mensenhandel zijn gaan melden. Ook verschillende jeugdzorginstellingen in het Netwerk Haaglanden hebben in 2013 meldingen gedaan.

<b>Meest voorkomende nationaliteiten</b>					
<b>Minderjarig</b>		<b>Meerderjarig</b>		<b>Leeftijd onbekend</b>	
Nederland	165	Nederland	283	Nederland	7
Guinee	22	Roemenië	190	Hongarije	4
Sierra Leone	13	Hongarije	168	China	1
Mongolië	6	Bulgarije	119		
Bulgarije	4	Nigeria	52		
China	4	Guinee	29		
Bangladesh	3	China	26		
Eritrea	3	Polen	21		
Kongo	3	Sierra Leone	20		
Marokko	3	Filippijnen	16		
Roemenië	3	Litouwen	12		
Somalië	3	Portugal	12		
Uganda	3	Slowakije	12		
Verenigd Koninkrijk	2	Vietnam	12		
Nigeria	2				

*Tabel 1, bijlage 3: Meest voorkomende nationaliteit uitgesplit naar minder- en meerderjarigheid.*

Zowel bij de minder- als bij de meerderjarigen komt de Nederlandse nationaliteit het meeste voor.

Bij de minderjarigen komen na Nederland de meeste slachtoffers uit Guinee en Sierra Leone. Bij meerderjarigen komen de meeste slachtoffers uit de EU.

<b>Vrouwen</b>		<b>Mannen</b>	
Nederland	423	Nederland	32
Roemenië	187	Filippijnen	13
Hongarije	167	Guinee	12
Bulgarije	116	Nigeria	11
Nigeria	43	China	10
Guinee	39	Bulgarije	7
Sierra Leone	26	Sierra Leone	7
China	21	Mongolië	6
Polen	17	Roemenië	6
Litouwen	12	Vietnam	6
Slowakije	12	India	5
Portugal	11	Hongarije	5
Duitsland	9	Polen	5
Ghana	9	Angola	4
Albanië	7	Uganda	4
Brazilië	7	Bangladesh	3
Rusland	7	Marokko	3
Kongo	7	Verenigd Koninkrijk	2
Vietnam	7	Japan	2
		Kameroen	2
		Kongo	2

*Tabel 2 bijlage 3: Meest voorkomende nationaliteit per sekse*

De meeste vrouwelijke slachtoffers van mensenhandel zijn afkomstig uit Nederland gevolgd door drie EU-landen. Ook de meeste mannelijke slachtoffers zijn afkomstig uit Nederland gevolgd door de Filipijnen.

## Bijlage 4: Sector van uitbuiting

Bij alle tabellen over soorten uitbuiting geldt dat het totaal aantal hoger is dan het totaal aantal aangemelde cliënten. Sommige cliënten zijn slachtoffer van meer dan één soort uitbuiting.

Vrouwen	Minderjarig		Meerderjarig		Leeftijd onbekend		Subtotaal	Totaal
<b>Seksuele dienstverlening</b>								
Bordeel/club	2		96		-		98	
Escort	6		47		1		54	
Internet	3		7		-		10	
Massagesalon enz***.	1		9		-		10	
Particulier huis*	11		67		-		78	
Prive-huis**	0		1		-		1	
Prostitutie*****	81		471		1		553	
Raamprostitutie	-		123		-		123	
Straatprostitutie	1		11		-		12	
<i>Subtotaal</i>		<i>105</i>		<i>832</i>		<i>2</i>	<i>939</i>	<i>939</i>
<b>'Gereguleerde arbeid of dienstverlening</b>								
Au-pair	-		2		1		3	
Gezondheidszorg	-		1		-		1	
Horeca	-		4		-		4	
Huishoudelijke arbeid	1		14		-		15	
Land- tuinbouw	-		18		-		18	
Schoonmaakwerk	-		5		-		5	
Voedingsindustrie	-		1		-		1	
Overig****	4		20		-		24	
<i>Subtotaal</i>		<i>5</i>		<i>65</i>		<i>1</i>	<i>71</i>	<i>71</i>
<b>Gedwongen criminaliteit</b>								
Criminaliteit	2		4		-		6	
Drugshandel	1		6		-		7	
<i>Subtotaal</i>		<i>3</i>		<i>10</i>		<i>-</i>	<i>13</i>	<i>13</i>
(nog) niet gewerkt	77		100		3		181	
Onbekend	37		65		-		102	
<i>Subtotaal</i>		<i>115</i>		<i>165</i>		<i>3</i>	<i>283</i>	<i>283</i>
<b>Totaal</b>		<b>228</b>		<b>1072</b>		<b>6</b>	<b>1306</b>	<b>1306</b>

Tabel 1, bijlage 4: Vrouwen minder/meerderjarigheid en soort uitbuiting

\*Particulier huis: het slachtoffer moet klanten ontvangen in een particuliere woning, meestal de woning van degene die haar of hem verhandeld heeft.



\*\*Bij een privé-huis is er sprake van een onderneming. Een privé-huis is doorgaans geen woning.

\*\*\*Massagesalon: hier gaat het om verkapte prostitutie.

\*\*\*\*Overig wil zeggen dat de cliënt slachtoffer is van 'Gereguleerde arbeid' of dienstverlening, maar dat niet bekend is in welke sector dat is geweest of dat er sprake is van diverse werkzaamheden in dienst van een uitzendbureau.

\*\*\*\*\* De sector 'prostitutie' wordt geregistreerd, wanneer niet bekend is welke vorm van prostitutie van toepassing is.

De meeste vrouwelijke slachtoffers van mensenhandel, zowel minder- als meerderjarigen, vallen in de categorie prostitutie algemeen. Niet bekend is om welke vorm van prostitutie het ging. Minderjarige vrouwen worden bijna niet aangetroffen in de sector gereguleerde arbeid of dienstverlening.

Mannen	Minderjarig	Meerderjarig	Leeftijd onbekend	Subtotaal	Totaal
<b>Seksuele dienstverlening</b>					
Bordeel/club	-	2	-	2	
Escort	1	2	-	3	
Particulier huis	2	8	-	10	
Prostitutie**	2	21	1	24	
Straatprostitutie	-	2	-	2	
<i>Subtotaal</i>	5	35	1	41	41
<b>'Gereguleerde arbeid' of dienstverlening</b>					
Bouw	-	-	1	1	
Horeca	-	11	-	11	
Huishoudelijke arbeid	1	2	-	3	
Land- tuinbouw	-	6	1	7	
Scheepvaart/binnenvaart	-	13	-	13	
Schoonmaakwerk	-	4	-	4	
Textielindustrie	-	-	1	1	
Voedingsindustrie	-	3	-	3	
Overig*	-	37	3	40	
<i>Subtotaal</i>	1	76	6	83	83
<b>Gedwongen criminaliteit</b>					
Algemeen	3	6	-	9	
Drugshandel	-	7	-	7	
<i>Subtotaal</i>	3	13	-	16	16
(nog) niet gewerkt	4	5	-	9	
Onbekend	20	4	-	24	
<i>Subtotaal</i>	24	9	-	33	33
<b>Totaal</b>	<b>33</b>	<b>133</b>	<b>7</b>		<b>173</b>

Tabel 2, bijlage 4: Mannen minder/meerderjarigheid en soort uitbuiting

\*Overig wil zeggen dat de cliënt slachtoffer is van 'Gereguleerde arbeid' of dienstverlening, maar dat niet bekend is in welke sector dat is geweest of dat er sprake is van diverse werkzaamheden in dienst van een uitzendbureau

\*\*De sector 'prostitutie' wordt geregistreerd, wanneer niet bekend is welke vorm van prostitutie van toepassing is.

De meeste meerderjarige mannen vallen in de categorie overige van de sector gereguleerde arbeid of dienstverlening, gevolgd door de scheepvaart/binnenvaart en de Horeca. Er worden relatief weinig minderjarige mannen aangemeld en als ze wel aangemeld worden is de sector van uitbuiting meestal onbekend.

Voor de onderstaande zes tabellen geldt: Uitbuiting door middel van seksuele dienstverlening komt in de meeste regio's het meest voor. Het aantal soorten uitbuiting is hoger dan het aantal aangemelde slachtoffers, sommige slachtoffers zijn zowel slachtoffer van seksuele als van overige uitbuiting.

<b>Vrouwen minderjarig</b>						
	<b>Seksuele dienstverlening</b>	<b>'Gereguleerde' arbeid of dienstverlening</b>	<b>Gedwongen criminaliteit</b>	<b>(nog) niet gewerkt</b>	<b>Onbekend</b>	<b>Totaal</b>
Amsterdam	7	1	-	9	1	18
Den Haag	5	-	-	15	-	20
Limburg	1	-	-	-	-	1
Midden-Nederland	5	-	-	-	1	6
Noord Holland	2	-	-	1	-	3
Noord-Nederland	19	1	2	35	32	89
Oost Brabant	26	2	-	-	-	28
Oost-Nederland	12	-	1	6	1	20
Rotterdam	27	-	-	12	2	41
Zeeland-West Brabant	1	-	-	-	-	1
Landelijk	-	-	-	-	-	-
KMar district Noord-Oost	-	1	-	-	-	1
KMar district Schiphol	-	-	-	-	-	-
KMar district West	-	-	-	-	-	-
KMar district Zuid	-	-	-	-	-	-
<b>Totaal</b>	<b>105</b>	<b>4</b>	<b>3</b>	<b>78</b>	<b>37</b>	<b>228</b>

*Tabel 3, bijlage 4: Minderjarige vrouwen per geografisch gebied*

De meeste minderjarige vrouwen zijn aangemeld in de regio Noord Nederland. Dit komt met name door de aanmeldingen van Fier Fryslân en de Beschermd opvang. Het grootste gedeelte van de minderjarigen vrouwen is werkzaam geweest in de seksuele dienstverlening.

<b>Vrouwen meerderjarig</b>						
	<b>Seksuele dienstverlening</b>	<b>'Gereguleerde' arbeid of dienstverlening</b>	<b>Gedwongen criminaliteit</b>	<b>(nog) niet gewerkt</b>	<b>Onbekend</b>	<b>Totaal</b>
Amsterdam	37	7	-	1	2	47
Den Haag	92	18	1	20	6	137
Limburg	27	2	-	2	5	36
Midden-Nederland	42	4	1	4	2	53
Noord Holland	38	1	1	-	1	41
Noord-Nederland	50	6	1	26	26	109
Oost Brabant	87	3	3	-	7	100
Oost-Nederland	49	8	3	4	3	67
Rotterdam	102	1	-	3	4	110
Zeeland-West Brabant	10	1	-	1	-	12
Landelijk	2	9	-	2	-	13
KMar district Noord-Oost	18	1	-	12	2	33
KMar district Schiphol	113	-	-	4	-	117
KMar district West	13	-	-	5	2	20
KMar district Zuid	152	4	-	16	5	177
<b>Totaal</b>	<b>832</b>	<b>65</b>	<b>10</b>	<b>100</b>	<b>65</b>	<b>1072</b>

*Tabel 4, bijlage 4: Meerderjarige vrouwen per geografisch gebied*

De meeste meerderjarige vrouwen zijn aangemeld in de regio Den Haag en KMar district Zuid. Opvallend is het lage aantal aanmeldingen uit de regio Zeeland-West Brabant. Ook de regio Amsterdam heeft, gelet op het grootte van de seksuele dienstverlening sector in de regio, weinig meerderjarige vrouwelijke slachtoffers van mensenhandel aangemeld. De meeste meldingen van de sector gereguleerde arbeid en dienstverlening zijn afkomst uit de regio Den Haag.

<b>Vrouwen, leeftijd onbekend</b>				
	<b>Seksuele dienstverlening</b>	<b>'Gereguleerde' arbeid of dienstverlening</b>	<b>(nog) niet gewerkt</b>	<b>Totaal</b>
Amsterdam	-	-	-	-
Den Haag	-	1	-	1
Limburg	-	-	-	-
Midden-Nederland	-	-	-	-
Noord Holland	-	-	-	-
Noord-Nederland	1	-	3	4
Oost Brabant	-	-	-	-
Oost-Nederland	-	-	-	-
Rotterdam	1	-	-	1
Zeeland-West Brabant	-	-	-	-
Landelijk	-	-	-	-
KMar district Noord-Oost	-	-	-	-
KMar district Schiphol	-	-	-	-
KMar district West	-	-	-	-
KMar district Zuid	-	-	-	-
<b>Totaal</b>	<b>2</b>	<b>1</b>	<b>3</b>	<b>6</b>

*Tabel 5, bijlage 4: Vrouwen leeftijd onbekend per geografisch gebied*

Leeftijd onbekend komt weinig voor. Bij vrouwen gaat het om 6 aanmeldingen waarvan de meeste afkomstig zijn uit Noord-Nederland.

<b>Mannen minderjarig</b>						
	<b>Seksuele dienstverlening</b>	<b>'Gereguleerde' arbeid of dienstverlening</b>	<b>Gedwongen criminaliteit</b>	<b>(nog) niet gewerkt</b>	<b>Onbekend</b>	<b>Totaal</b>
Amsterdam	-	-	-	-	-	-
Den Haag	-	-	-	-	-	-
Limburg	-	-	-	-	-	-
Midden-Nederland	-	-	-	1	-	1
Noord Holland	-	-	-	-	-	-
Noord-Nederland	4	1	1	3	19	28
Oost Brabant	1	-	-	-	-	1
Oost-Nederland	-	-	2	-	1	3
Rotterdam	-	-	-	-	-	-
Zeeland-West Brabant	-	-	-	-	-	-
Landelijk	-	-	-	-	-	-
KMar district Noord-Oost	-	-	-	-	-	-
KMar district Schiphol	-	-	-	-	-	-
KMar district West	-	-	-	-	-	-
KMar district Zuid	-	-	-	-	-	-
<b>Totaal</b>	<b>5</b>	<b>1</b>	<b>3</b>	<b>4</b>	<b>20</b>	<b>33</b>

*Tabel 6, bijlage 4: Minderjarige mannen per geografisch gebied*

De meeste minderjarige mannen zijn aangemeld in de regio Noord Nederland. Dit komt met name door de aanmeldingen van de Beschermde opvang. Uit andere regio's zijn amper of geen minderjarige mannen aangemeld.

<b>Mannen meerderjarig</b>						
	<b>Seksuele dienstverlening</b>	<b>'Gereguleerde' arbeid of dienstverlening</b>	<b>Gedwongen criminaliteit</b>	<b>(nog) niet gewerkt</b>	<b>Onbekend</b>	<b>Totaal</b>
Amsterdam	3	11	-	-	-	14
Den Haag	7	5	1	2	1	16
Limburg	2	-	-	1	-	3
Midden-Nederland	5	3	1	-	-	9
Noord Holland	-	1	2	1	-	4
Noord-Nederland	4	2	2	1	2	11
Oost Brabant	7	3	3	-	1	14
Oost-Nederland	-	5	3	-	-	8
Rotterdam	6	9	1	-	-	16
Zeeland-West Brabant	-	1	-	-	-	1
Landelijk	-	34	-	-	-	34
KMar district Noord-Oost	-	-	-	-	-	-
KMar district Schiphol	1	-	-	-	-	1
KMar district West	-	-	-	-	-	-
KMar district Zuid	-	2	-	-	-	2
<b>Totaal</b>	<b>34</b>	<b>40</b>	<b>13</b>	<b>5</b>	<b>4</b>	<b>133</b>

*Tabel 7, bijlage 4: Meerderjarige mannen per geografisch gebied*

De meeste meerderjarige mannen zijn aangetroffen in de sector gereguleerde arbeid of dienstverlening. Uit de regio's Den Haag en Rotterdam kwamen 16 meldingen. Opvallend weinig meerderjarige mannen zijn aangemeld door Zeeland-West Brabant en Limburg.

<b>Mannen, leeftijd onbekend</b>			
	<b>Seksuele dienstverlening</b>	<b>'Gereguleerde' arbeid of dienstverlening</b>	<b>Totaal</b>
Amsterdam	1	5	6
Den Haag	-	-	-
Limburg	-	-	-
Midden-Nederland	-	-	-
Noord Holland	-	-	-
Noord-Nederland	-	1	1
Oost Brabant	-	-	-
Oost-Nederland	-	-	-
Rotterdam	-	-	-
Zeeland-West Brabant	-	-	-
Landelijk	-	-	-
KMar district Noord-Oost	-	-	-
KMar district Schiphol	-	-	-
KMar district West	-	-	-
KMar district Zuid	-	-	-
<b>Totaal</b>	<b>1</b>	<b>6</b>	<b>7</b>

*Tabel 8, bijlage 4: Mannen leeftijd onbekend per geografisch gebied*

Leeftijd onbekend komt weinig voor. Bij mannen gaat het om 7 aanmeldingen waarvan de meeste afkomstig zijn uit Amsterdam.

## Bijlage 5: Slachtoffers van loverboytechnieken

Aanmelder	Totaal
Politie recherche	115
Regiocoördinator	59
Maatschappelijke opvang / Vrouwenopvang	22
Overige hulpverlening jongeren	4
KMar	2
Advocatuur	1
Maatschappelijke dienstverlening	1
<b>Totaal</b>	<b>204</b>

Tabel 1, bijlage 5: Aanmelders van loverboytechnieken

De twee grootste aanmelders zijn de politie en Fier Fryslân. De meldingen van Fier Fryslân komen via de maatschappelijke opvang/vrouwenopvang of via de regiocoördinator. Het aantal aanmelders is hoger dan het totaal aantal mogelijke slachtoffers, sommige cliënten worden door meer dan één organisatie aangemeld.

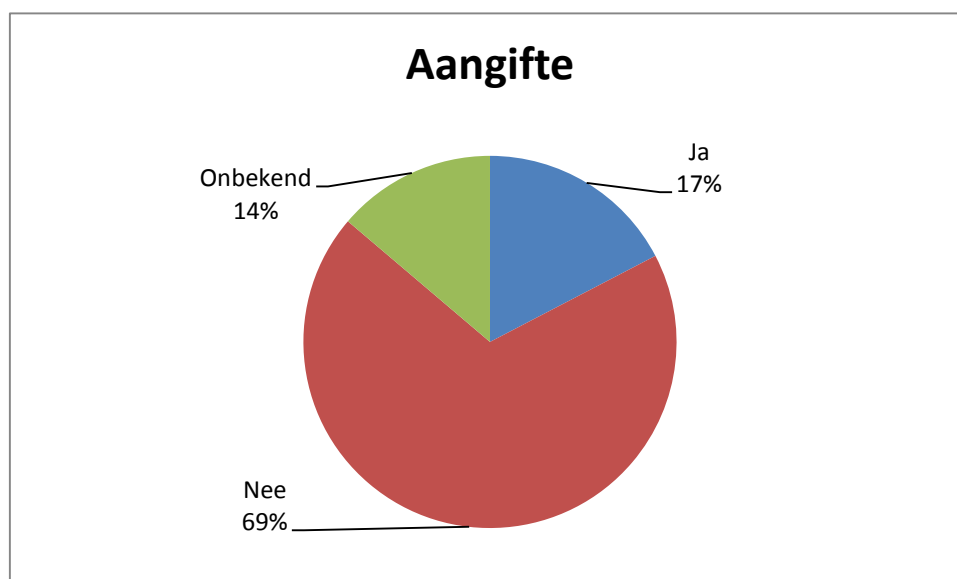

Diagram 2, bijlage 5: Aangiften van slachtoffers van loverboytechnieken

Het overgrote deel van de (mogelijke) slachtoffers van loverboytechnieken heeft, voor zover bekend, geen aangifte gedaan. Van 17 procent heeft de aanmelder aangegeven dat de cliënt aangifte heeft gedaan, 69 procent heeft vooralsnog aangifte gedaan en van 14 procent is het onbekend of er aangifte is gedaan. De reden waarom iemand wel of geen aangifte doet is onbekend.



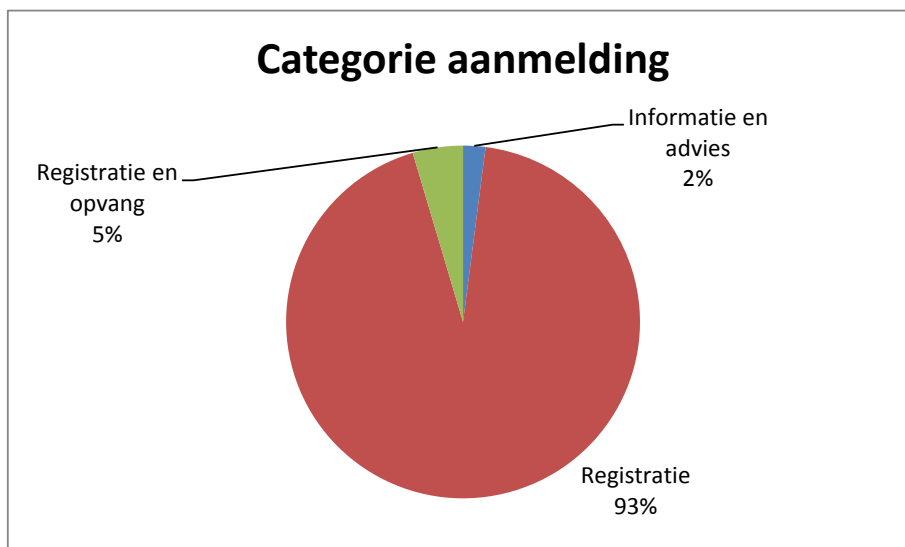

Diagram 3, bijlage 5: Categorie aanmelding slachtoffers van loverboytechnieken

De meeste slachtoffers van loverboytechnieken worden aangemeld ter registratie. Dat wil niet zeggen dat al deze slachtoffers geen opvang nodig hebben. Omdat het meestal om slachtoffers met de Nederlandse nationaliteit gaat, weten zij zelf de weg naar hulpverlening of opvang te vinden. Ook is een groot gedeelte van hen minderjarig. CoMensha coördineert enkel de opvang voor meerderjarigen. Een minderjarige kan daarom geen verzoek om opvang bij CoMensha indienen.

Daarnaast wordt een aantal slachtoffers vanuit de opvang (met name Fier Fryslân) aangemeld. Deze cliënten vallen voor CoMensha onder de categorie Registratie.

Politie-eenheid	Totaal
Amsterdam	9
Den Haag	8
Limburg	2
Midden-Nederland	8
Noord Holland	2
Noord-Nederland	69
Oost Brabant	35
Oost-Nederland	25
Rotterdam	36
KMar district Noord-Oost	2
<b>Totaal</b>	<b>196</b>

Tabel 4, bijlage 5: Aanmelding per geografisch gebied

Vanuit de geografische gebieden Noord-Nederland, Oost Brabant en Rotterdam komen de meeste meldingen van slachtoffers van loverboytechnieken. In Noord-Nederland komen de meldingen voornamelijk van de regiocoördinatoren en in de beide andere gebieden voornamelijk van de politie. Met deze politie-eenheden –Oost Brabant en Rotterdam– zijn structurele afspraken gemaakt over het aanmelden.

<b>Seksuele dienstverlening</b>		<b>Totaal</b>
Bordeel/club	2	
Escort	13	
Internet	3	
Particulier huis	2	
Prostitutie*	86	
Raamprostitutie	4	
Straatprostitutie	1	
<i>Subtotaal</i>		<i>111</i>
<b>'Gereguleerde arbeid' of dienstverlening</b>		
Overig**	3	3
<i>Subtotaal</i>		
<b>Gedwongen criminaliteit</b>		
Criminaliteit	1	
Drugshandel	2	
<i>Subtotaal</i>		<i>3</i>
(nog) niet gewerkt	71	
Onbekend	11	
<i>Subtotaal</i>		<i>82</i>
<b>Totaal</b>		<b>199</b>

Tabel 5, bijlage 5: Soort uitbuiting

\*CoMensha registreert 'prostitutie' als niet bekend is om welke vorm van prostitutie het gaat.

\*\*CoMensha registreert 'overig' als de cliënt valt onder de categorie 'gereguleerde arbeid of dienstverlening, maar als niet bekend is om welke sector het gaat.

Vaak wordt aangenomen dat slachtoffers van loverboytechnieken alleen gedwongen worden tot prostitutie. Dat geldt inderdaad voor de meeste slachtoffers, maar het komt ook voor dat zij drugs moeten transporteren, telefoonabonnementen moeten afsluiten of diefstallen plegen.

---

## **Colofon**

### **Dit is een uitgave van CoMensha**

Coördinatiecentrum Mensenhandel

Deze uitgave is ook via de website van CoMensha te downloaden  
[www.comensha.nl](http://www.comensha.nl)

### **Uitgave**

Oktober 2014

### **Postadres**

Johan van Oldenbarneveltlaan 34-36  
3818 HB Amersfoort

### **Auteursrecht**

U bent vrij om de cijfers uit deze rapportage te gebruiken, maar we stellen het op prijs wanneer u daarbij de bron vermeldt.

### **Meer informatie**

Met vragen kunt u terecht bij:  
[info@comensha.nl](mailto:info@comensha.nl)

### **Publicatienummer**

2014 – 4